

QUELQUES DONNÉES CHOISIES ÉCOLE DE L'ÉRABLIÈRE BASSIN DE DESSERTE

En 2017,
5 355 jeunes de moins de 20 ans
résident dans le bassin de desserte

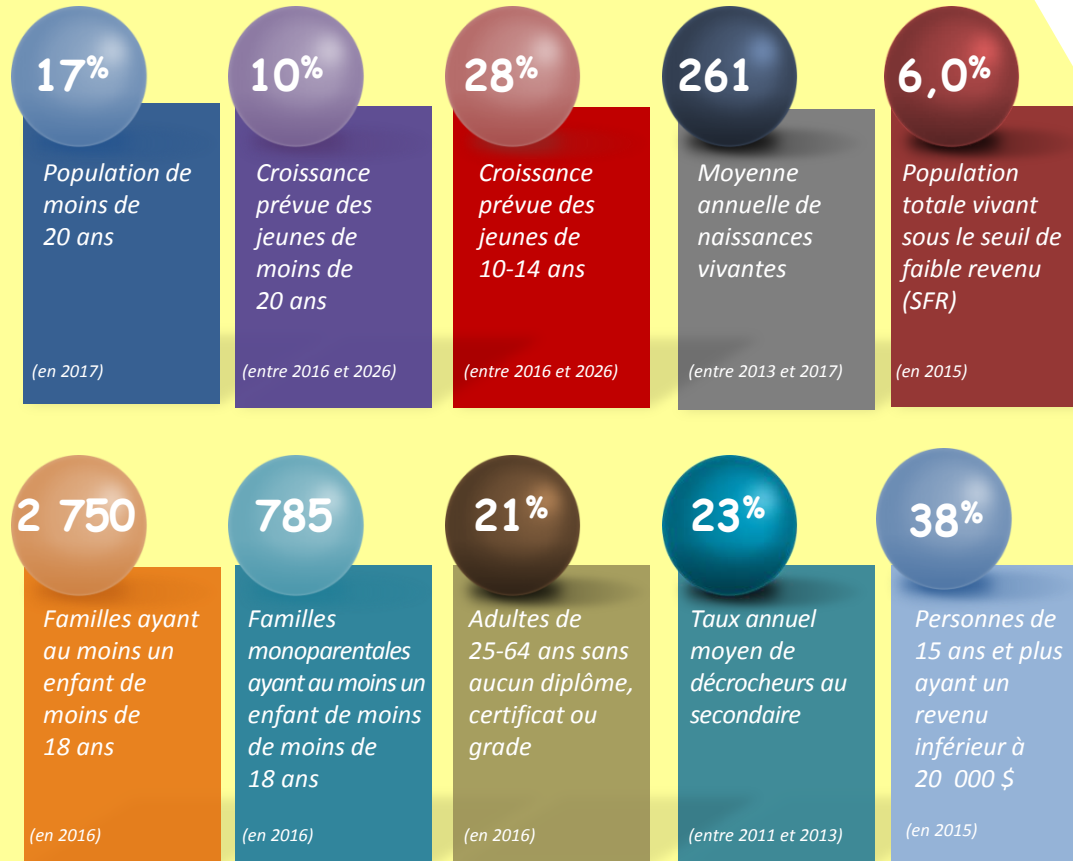

Quelques données choisies

	Bassin de l'Érablière		Saint-Félix-de-Valois		Saint-Jean-de-Matha		Sainte-Béatrix		Sainte-Émélie-de-l'Énergie		Saint-Damien		Notre-Dame-de-Lourdes		Sainte-Mélanie		Saint-Cléophas-de-Brandon		Saint-Gabriel		Saint-Gabriel-de-Brandon		Saint-Didace		Mandeville		
	N	%	N	%	N	%	N	%	N	%	N	%	N	%	N	%	N	%	N	%	N	%	N	%	N	%	
Estimation de la population (2017)																											
0-4 ans	1 405	4,5	335	5,1	170	3,7	90	4,6	65	3,9	65	3,2	185	6,3	185	5,9	0	0,0	115	4,1	115	4,4	15	2,5	65	3,1	
5-9 ans	1 460	4,7	330	5,0	180	3,9	75	3,8	60	3,6	80	3,9	160	5,5	205	6,5	15	6,5	125	4,4	125	4,8	30	5,0	75	3,5	
10-14 ans	1 185	3,8	290	4,4	145	3,2	70	3,6	55	3,3	60	2,9	145	5,0	130	4,2	20	8,7	105	3,7	95	3,6	15	2,5	55	2,6	
15-19 ans	1 305	4,2	345	5,3	165	3,6	65	3,3	65	3,9	80	3,9	115	3,9	125	4,0	10	4,3	115	4,1	105	4,0	15	2,5	100	4,7	
Moins de 20 ans	5 355	17,1	1 300	19,8	660	14,5	300	15,3	245	14,7	285	14,0	605	20,8	645	20,6	45	19,6	460	16,4	440	16,7	75	12,4	295	13,9	
Total	31 230	100,0	6 555	100,0	4 565	100,0	1 965	100,0	1 670	100,0	2 040	100,0	2 915	100,0	3 130	100,0	230	100,0	2 810	100,0	2 630	100,0	605	100,0	2 115	100,0	
Projection de la population (2016)																											
0-4 ans	1 310	4,3	305	4,8	155	3,3	75	3,8	45	2,7	55	2,8	175	5,9	180	6,0	nd	nd	120	4,2	115	4,4	20	3,5	65	3,2	
5-9 ans	1 345	4,4	315	4,9	170	3,7	75	3,8	60	3,6	65	3,3	160	5,4	175	5,8	nd	nd	120	4,2	115	4,4	25	4,4	65	3,2	
10-14 ans	1 195	3,9	310	4,8	150	3,2	55	2,8	80	4,8	65	3,3	120	4,0	115	3,8	nd	nd	110	3,9	100	3,8	20	3,5	70	3,5	
15-19 ans	1 380	4,5	350	5,5	175	3,8	70	3,5	80	4,8	85	4,3	140	4,7	120	4,0	nd	nd	135	4,7	120	4,6	20	3,5	85	4,2	
Moins de 20 ans	5 230	17,0	1 280	19,9	650	14,0	275	13,9	265	15,9	270	13,8	595	20,1	590	19,6	nd	nd	485	17,0	450	17,1	85	14,9	285	14,1	
Total	30 715	100,0	6 420	100,0	4 645	100,0	1 975	100,0	1 665	100,0	1 955	100,0	2 965	100,0	3 015	100,0	nd	nd	2 850	100,0	2 630	100,0	570	100,0	2 025	100,0	
Projection de la population (2026)																											
0-4 ans	1 330	4,1	315	4,4	165	3,2	75	3,4	60	3,5	50	2,7	205	5,7	160	5,0	nd	nd	120	4,2	105	4,1	15	2,7	60	3,1	
5-9 ans	1 480	4,5	365	5,1	195	3,8	85	3,9	60	3,5	60	3,2	205	5,7	175	5,5	nd	nd	130	4,5	120	4,7	15	2,7	70	3,6	
10-14 ans	1 530	4,7	390	5,4	195	3,8	85	3,9	60	3,5	60	3,2	195	5,5	180	5,7	nd	nd	140	4,9	130	5,1	20	3,6	75	3,8	
15-19 ans	1 435	4,4	360	5,0	190	3,7	80	3,6	65	3,8	65	3,5	180	5,0	165	5,2	nd	nd	125	4,4	115	4,5	25	4,5	65	3,3	
Moins de 20 ans	5 775	17,6	1 430	19,9	745	14,6	325	14,7	245	14,3	235	12,6	785	22,0	680	21,4	nd	nd	515	18,0	470	18,3	75	13,6	270	13,8	
Total	32 775	100,0	7 185	100,0	5 115	100,0	2 205	100,0	1 710	100,0	1 865	100,0	3 575	100,0	3 180	100,0	nd	nd	2 865	100,0	2 570	100,0	550	100,0	1 955	100,0	
Accroissement de la population (2016-2026)																											
0-4 ans	20	1,5	10	3,3	10	6,5	0	0,0	15	33,3	-5	-9,1	30	17,1	-20	-11,1	nd	nd	0	0,0	-10	-8,7	-5	-25,0	-5	-7,7	
5-9 ans	135	10,0	50	15,9	25	14,7	10	13,3	0	0,0	-5	-7,7	45	28,1	0	0,0	nd	nd	10	8,3	5	4,3	-10	-40,0	5	7,7	
10-14 ans	335	28,0	80	25,8	45	30,0	30	54,5	-20	-25,0	-5	-7,7	75	62,5	65	56,5	nd	nd	30	27,3	30	30,0	0	0,0	5	7,1	
15-19 ans	55	4,0	10	2,9	15	8,6	10	14,3	-15	-18,8	-20	-23,5	40	28,6	45	37,5	nd	nd	-10	-7,4	-5	-4,2	5	25,0	-20	-23,5	
Moins de 20 ans	545	10,4	150	11,7	95	14,6	50	18,2	-20	-7,5	-35	-13,0	190	31,9	90	15,3	nd	nd	30	6,2	20	4,4	-10	-11,8	-15	-5,3	
Total	2 060	6,7	765	11,9	470	10,1	230	11,6	45	2,7	-90	-4,6	610	20,6	165	5,5	nd	nd	15	0,5	-60	-2,3	-20	-3,5	-70	-3,5	
Naissances vivantes (2013-2017)																											
Naissances vivantes (moyenne annuelle)	261		60		35		14		11		13		33		35		0		21		22		3		14		

Notes :
 Le total peut ne pas correspondre à la somme de ses parties en raison des arrondis.
 En raison des arrondis et des nombres parfois très petits, il faut interpréter les résultats avec prudence.
 Les données des naissances vivantes de 2016 et 2017 sont provisoires.

Sources :
 ISQ, Estimation de la population des municipalités du Québec selon le groupe d'âge et le sexe, au 1^{er} juillet des années 2001 à 2017. Mise à jour le 13 février 2018.
 ISQ, Projection démographique des municipalités du Québec, 2011-2031, octobre 2015.
 MSSS, Fichier des naissances vivantes, 2013 à 2017.

Quelques données choisies

	Bassin de l'Érablière		Saint-Félix-de-Valois		Saint-Jean-de-Matha		Sainte-Béatrix		Sainte-Émélie-de-l'Énergie		Saint-Damien		Notre-Dame-de-Lourdes		Sainte-Mélanie		Saint-Cléophas-de-Brandon		Saint-Gabriel		Saint-Gabriel-de-Brandon		Saint-Didace		Mandeville			
	N	%	N	%	N	%	N	%	N	%	N	%	N	%	N	%	N	%	N	%	N	%	N	%	N	%		
Familles ayant au moins un enfant de moins de 18 ans parmi les familles avec enfant(s) (2016)																												
Familles totales	2 750	65,6	655	67,9	355	61,7	170	68,0	125	64,1	155	66,0	310	69,7	320	68,8	30	85,7	215	60,6	210	61,8	165	78,6	55	78,6	150	57,7
Familles composées d'un couple	1 980	47,3	465	48,2	245	42,6	105	42,0	90	46,2	130	55,3	235	52,8	260	55,9	25	71,4	120	33,8	165	48,5	35	50,0	105	40,4		
Familles monoparentales	785	18,7	190	19,7	115	20,0	40	16,0	45	23,1	30	12,8	95	21,3	65	14,0	10	28,6	80	22,5	60	17,6	10	14,3	45	17,3		
Indices de défavorisation - école (2017-2018)																												
Rang décile de l'indice de milieu socioéconomique	9		s.o.		s.o.		s.o.		s.o.		s.o.		s.o.		s.o.		s.o.		s.o.		s.o.		s.o.		s.o.		s.o.	
Rang décile du seuil de faible revenu	6		s.o.		s.o.		s.o.		s.o.		s.o.		s.o.		s.o.		s.o.		s.o.		s.o.		s.o.		s.o.		s.o.	
Plus haut niveau de scolarité atteint (25-64 ans) (2016)																												
Aucun diplôme, certificat ou grade	3 420	21,1	730	21,7	460	19,2	180	16,9	205	24,7	215	18,2	320	20,9	250	15,1	40	36,4	390	31,3	280	20,4	60	18,8	290	25,7		
Diplôme d'études secondaires ou l'équivalent	3 695	22,8	765	22,7	630	26,3	235	22,1	215	25,9	250	21,2	325	21,2	325	19,6	15	13,6	305	24,5	285	20,7	55	17,2	290	25,7		
Certificat, diplôme ou grade postsecondaire	9 065	55,9	1 870	55,5	1 310	54,6	645	60,6	410	49,4	715	60,6	885	57,8	1 075	65,0	50	45,5	550	44,2	810	58,9	200	62,5	545	48,2		
Certificat ou diplôme d'une école de métiers	4 525	27,9	920	27,3	640	26,7	260	24,4	230	27,7	370	31,4	475	31,0	505	30,5	25	22,7	285	22,9	465	33,8	105	32,8	245	21,7		
Diplôme d'un cégep	2 535	15,6	575	17,1	380	15,8	190	17,8	85	10,2	190	16,1	230	15,0	280	16,9	15	13,6	160	12,9	210	15,3	45	14,1	175	15,5		
Diplôme d'une université	2 010	12,4	375	11,1	295	12,3	195	18,3	95	11,4	155	13,1	185	12,1	285	17,2	10	9,1	105	8,4	140	10,2	55	17,2	115	10,2		
Taux de décrochage¹ au secondaire (2011-2013)																												
Décrocheurs	146	23,2	26	14,5 *	20	17,9 *	np	np	np	np	np	np	11	18,3 *	10	14,3 *	np	np	-	-	41	27,0	np	np	np	np	np	np
Taux de diplomation ou qualification au secondaire¹ après 7 ans (diplômés entre juin 2014 et juin 2016)																												
Filles	np	np	92	85,2	47	78,3	30	81,1	23	60,5	19	73,1	28	75,7	36	76,6	np	np	-	-	67	73,6	np	np	np	np	24	66,7
Garçons	np	np	74	68,5	47	63,5	10	52,6 *	22	62,9	20	55,6	29	56,9	40	63,5	np	np	-	-	66	61,1	np	np	np	np	21	67,7
Sexes réunis	np	np	166	76,9	94	70,1	40	71,4	45	61,6	39	62,9	57	64,8	76	69,1	10	62,5 *	-	-	133	66,8	np	np	np	np	45	67,2
Population totale dans les ménages privés vivant sous le SFR après impôt (2015)																												
Population vivant sous le SFR	1 775	6,0	295	4,8	240	5,6	135	7,0	90	5,8	115	5,5	90	3,2	75	2,5	nd	nd	395	16,1	140	5,3	45	6,9	155	7,1		
Revenu médian (en dollars) après impôt des ménages comptant une : (2015)																												
Famille de recensement	nd		62 432		55 893		57 984		50 091		54 848		61 184		67 072		nd		47 287		54 368		53 568		53 056			
Famille composée d'un couple	nd		65 946		58 240		60 160		52 160		55 808		63 776		68 864		nd		50 731		54 656		54 144		55 253			
Famille monoparentale	nd		41 173		42 240		37 504		35 584		38 656		47 232		43 904		nd		32 160		38 272		nd		37 760			
Population de 15 ans et plus en ménage privé ayant un revenu après impôt inférieur à 20 000 \$ (2015)																												
Femmes	5 575	45,5	1 070	41,6	820	45,3	355	44,9	305	50,0	390	45,1	420	39,6	430	36,4	nd	nd	635	57,2	555	51,9	145	55,8	450	49,2		
Hommes	3 850	30,2	660	26,6	575	30,4	260	30,4	245	34,0	315	33,2	295	25,3	280	22,8	nd	nd	415	42,3	360	30,6	95	31,7	350	35,5		
Sexes réunis	9 420	37,7	1 735	34,4	1 395	37,8	605	36,8	560	41,9	705	38,8	710	31,9	705	29,3	nd	nd	1 060	50,6	905	40,3	240	43,2	800	42,0		

¹ Les élèves de Saint-Gabriel sont pris en compte avec ceux de Saint-Gabriel-de-Brandon.
 * Coefficient de variation supérieur à 16,66 % et inférieur ou égal à 33,33 %. La valeur doit être interprétée avec prudence.
 Notes :
 nd : donnée non disponible
 np : la valeur n'est pas présentée puisque les critères de confidentialité pour les indicateurs nationaux du MEES ne sont pas respectés.
 s.o. : sans objet

Le total peut ne pas correspondre à la somme de ses parties en raison des arrondis.
 En raison des arrondis et des nombres parfois très petits, il faut interpréter les résultats avec prudence.

Sources :
 Statistique Canada, Recensement canadien de 2016, Fichiers 98-400-X2016025.ivt, 98-401-X2016053.ivt, 98-401-X2016055.ivt, 98-400-X2016099.ivt.
 MEES, TSE, DGSEG, DIS, compilation spéciale des données du recensement canadien de 2016 (production juin 2018).
 MEES, Taux de décrochage annuel, système Charlemagne, demandes spéciales 2007-2008 à 2013-2014, mars 2017.
 MEES, Système Charlemagne, 2007-2008 à 2009-2010. Rapport de l'Infocentre de santé publique du Québec. Mise à jour le 12 juillet 2018.

Définitions

IMSE : L'indice de milieu socioéconomique (IMSE) produit par le ministère de l'Éducation et de l'Enseignement supérieur (MEES) est constitué de la proportion des familles avec enfants dont la mère n'a pas de diplôme, certificat ou grade (ce qui représente les deux tiers du poids de l'indice) et la proportion de ménages dont les parents n'étaient pas à l'emploi durant la semaine de référence du recensement canadien (ce qui représente le tiers du poids de l'indice).

SFR : Le SFR (seuil de faible revenu) correspond à un **montant d'argent** «en-deça duquel une famille est susceptible de consacrer une part plus importante de son revenu qu'une **famille moyenne au Canada** à l'achat de nécessités comme le **logement, la nourriture et l'habillement**». Les familles canadiennes à faible revenu consacrent en moyenne 63 % (soit 20 % de plus que la moyenne canadienne de 43 %) de leur revenu total aux dépenses de premières nécessités (Statistique Canada, 2016).

Revenu médian : Montant qui divise la répartition des revenus en deux moitiés, l'une au-dessus de la médiane et l'autre moitié sous la médiane.

Auteurs

Josée Payette
Élizabeth Cadieux

Relecteurs

Patrick Bellehumeur
Christine Garand

Sous la coordination de

Élizabeth Cadieux

À la condition d'en mentionner la source, sa reproduction à des fins non commerciales est autorisée. Toute information extraite de ce document devra porter la source suivante :

PAYETTE, Josée, et ÉLIZABETH CADIEUX. *Quelques données choisies. École De l'Érablière – Bassin de desserte*, Joliette, Centre intégré de santé et de services sociaux de Lanaudière, Direction de santé publique, Service de surveillance, recherche et évaluation, février 2019, 4 pages.

Source des images : Pixabay

© Direction de santé publique, CISSS de Lanaudière, 2019